



PROTOCOLO N.º 15/2022

CEDÊNCIA DE ESPAÇO MUNICIPAL AO
GRUPO DESPORTIVO VELENSE

Entre:

O **MUNICÍPIO DE VELAS**, Pessoa Coletiva n.º 512 075 506, com sede na Rua de São João, Vila das Velas, Freguesia e Concelho das Velas, e aqui representado pelo seu Presidente, Luís Virgílio de Sousa da Silveira na qualidade de **PRIMEIRO OUTORGANTE**;

E

GRUPO DESPORTIVO VELENSE, Pessoa Coletiva n.º 512 018 359, com sede na Vila das Velas, Freguesia e Concelho das Velas, representado pelo seu Presidente, Miguel Ortins Cardoso Soares Silveira portador do Cartão de Cidadão N.º 12210502 válido até 06/09/2022, na qualidade de **SEGUNDO OUTORGANTE**.

Celebram o presente **PROTOCOLO DE CEDÊNCIA DE ESPAÇO MUNICIPAL**, que se rege pelas cláusulas a seguir exaradas e aprovadas pela Câmara Municipal de Velas.

CLÁUSULA 1ª
(Objeto)

O **Primeiro Outorgante** cede ao **Segundo Outorgante**, o espaço n.º 14 referenciado na planta anexa ao presente protocolo, nas instalações da Rua do Emigrante, Freguesia e Concelho de Velas, inscrita na matriz predial urbana da Freguesia de Velas sob o artigo n.º1637 e descrito na Conservatória do Registo Predial das Velas sob o n.º 1859 /20150818, no estado em que se encontra.



CLÁUSULA 2ª
(Regime aplicável)

A cedência é feita a título precário, podendo cessar a qualquer momento não ficando, assim, sujeita às leis reguladoras do contrato de locação.

CLÁUSULA 3ª
(Fim)

O espaço destina-se à utilização como sede do Grupo Desportivo Velense.

CLÁUSULA 4ª
(Contraprestação)

A cedência não importa o pagamento de quaisquer contrapartidas financeiras pelo **Segundo Outorgante**.

CLÁUSULA 5ª
(Obras e benfeitorias)

1. A manutenção do estado de asseio e limpeza dos espaços cedidos devem ser regulares e são da inteira responsabilidade do **Segundo Outorgante**.

- a) A utilização dos espaços comuns deve ser agendada e articulada entre as várias Entidades, ou Instituições que partilham os referidos espaços;
- b) A manutenção e limpeza enumerada na alínea a) da presente cláusula deve ser assegurada pela Entidade ou Instituição que usufruir dos mesmos;
- c) Os produtos de limpeza necessários à sua manutenção, nomeadamente, detergentes, papel e outros, são da responsabilidade do **Segundo Outorgante**.

2. Havendo necessidade de execução de pequenas obras de beneficiação/conservação, serão executadas por conta do **Primeiro Outorgante**;

3. A manutenção dos espaços verdes envolventes é da responsabilidade do **Primeiro Outorgante**;



4. Finda a cedência, o **Segundo Outorgante** não terá direito a qualquer indemnização ou compensação nem poderá alegar o direito de retenção em relação a obras ou benfeitorias que tenha executado.

CLÁUSULA 6ª **(Cedência)**

O **Primeiro Outorgante** autoriza o **Segundo Outorgante** a estabelecer parcerias locais apenas para o desenvolvimento das atividades no espaço descrito na Cláusula 1ª, não podendo, contudo, vir a cedê-lo a terceiros fora dessas parcerias.

CLÁUSULA 7ª **(Obrigações do Primeiro Outorgante)**

O **Primeiro Outorgante** responsabiliza-se pelo pagamento das despesas correntes, de água e eletricidade, atinentes à utilização do Edifício em causa que é objeto deste protocolo.

CLÁUSULA 8ª **(Obrigações do Segundo Outorgante)**

1. O **Segundo Outorgante** compromete-se a avisar o **Primeiro Outorgante** sempre que tenha conhecimento de que algum perigo ameaça o espaço do prédio cedido ou que terceiros se arroguem direitos sobre ele.
2. O **Segundo Outorgante** obriga-se a impedir a ocupação por terceiros de todo ou parte do espaço e responsabilizar-se-á por eventuais prejuízos que o **Primeiro Outorgante** vier a sofrer.
3. O **Segundo Outorgante** submete-se à partilha de zonas comuns, nomeadamente, a cozinha, WC e salão com as seguintes entidades:
 - a) Associação do Coro e Orquestra da Ilha de São Jorge “José Damião de Almeida”;
 - b) Grupo de Teatro *Iuventute Virtutis*;



- c) Associação de Apoio à Criança com Necessidades Educativas Especiais do Concelho de Velas;
- d) AtlânticFut Associação;
- e) Associação Dragon Riders Motard Club;
- f) Eventuais Outras Instituições.

4. Compete ao **Segundo Outorgante** a garantia de promoção e divulgação do Município de Velas em todas as suas atividades;

5. Compete, também, ao **Segundo Outorgante** o pagamento de outras despesas correntes não mencionadas na cláusula anterior, nomeadamente, comunicações atinentes à utilização do espaço municipal que é objeto deste protocolo.

CLÁUSULA 9ª (Duração)

O presente protocolo vigorará pelo período de quatro anos a contar da data da sua assinatura, se o **Segundo Outorgante** mantiver a sua atividade durante a vigência do mesmo.

CLÁUSULA 10ª (Resolução)

1. O **Segundo Outorgante** reconhece ao **Primeiro Outorgante** o direito de denunciar o protocolo, por escrito sem direito a qualquer indemnização, sempre que haja incumprimento pela sua parte nos termos das cláusulas anteriores ou se o interesse público assim o exigir.

2. Na denúncia do presente protocolo o **Segundo Outorgante** compromete-se a deixar o espaço livre e desocupado no prazo de 60 dias úteis, a contar da notificação para o efeito.

3. Findo o prazo indicado no número anterior o **Segundo Outorgante** autoriza, desde já, o **Primeiro Outorgante** a proceder ele próprio a essa desocupação, não o responsabilizando por qualquer indemnização ou compensação por eventuais danos ou descaminho de bens.



CLÁUSULA 11ª
(Responsabilidade civil e litígios)

Qualquer litígio entre as partes emergentes da aplicação deste protocolo será competente, com expressa renúncia a qualquer outro, o Tribunal Judicial da Comarca dos Açores – Juízo de Competência Genérica de Velas.

CLÁUSULA 12ª
(Entrada em vigor)

O presente protocolo entra em vigor na data da sua assinatura.

Velas, 20 de Junho 2022

FEITO e ASSINADO em duplicado, na data e local mencionados, ficando cada parte com um exemplar.

Pelo Primeiro Outorgante

Luís Virgílio de Sousa da Silveira
(Presidente da Câmara Municipal de Velas)

Pelo Segundo Outorgante

Miguel Ortins Cardoso Soares Silveira
(Presidente da Direção do Grupo Desportivo Velense)

[Handwritten signature]

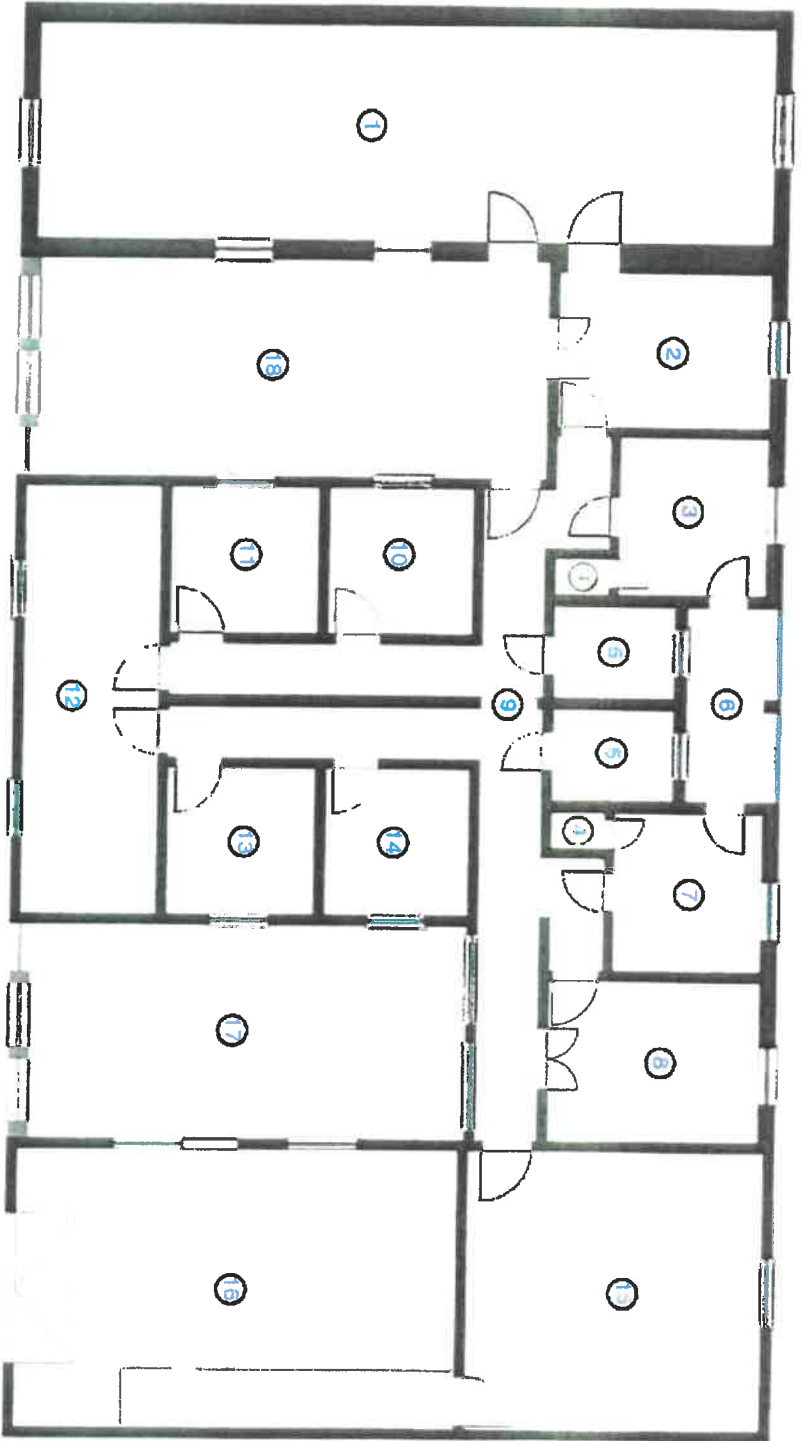

Legenda:

Legenda:	Área:
1 : Salão	66,58m ²
2 : Sala de Apoio	13,48m ²
3 : Cozinha	9,67m ²
4 : Despensa	0,76m ²
5 : Instalações Sanitárias	4,80m ²
6 : Mercúrie	7,68m ²
7 : Área Corrimão/Polso à Cozinha	9,67m ²
8 : Alentôla	14,10m ²
9 : Corredor	35,53m ²

Legenda:

Legenda:	Área:
10 : Coro José Demétrio de Almeida	8,82m ²
11 : Associação Dragon Riders Motociclismo	8,91m ²
12 : Sala de Teatro	11,98m ²
13 : Grupo de Teatro Infantil Veritas	8,91m ²
14 : Grupo Desportivo Velense	8,82m ²
15 : Coro José Demétrio de Almeida	34,28m ²
16 : MACIE	51,10m ²
17 : Rua	40,64m ²
18 : Rua Principal	47,89m ²

Levantamento do Edifício.

Planta

Plano de Estrutura - Vela

Arquiteto: Alexandre de Almeida - Engenheiro de Vela

edifício do Edifício

Município de Vela

Nota:

Este projeto foi elaborado com base em informações fornecidas pelo cliente e não se responsabiliza por eventuais erros ou omissões. O projeto é válido apenas para o fim específico para o qual foi elaborado.

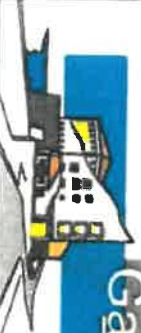

Gabinete Técnico

Município de Vela

055.09